

### **Panline.net** dialup komplet uputstvo:

- Kreiranje konekcije
- Podešavanje Outlook Express-a
- Podešavanje Mozilla Mail-a
- Parametri za pristup

## 1. Kreiranje konekcije

Procedura koju ćemo izložiti odnosi se na Windows XP operativni sistem. Kreiranje konekcije za pristup internetu započinjemo pokretanjem odgovarajućeg "čarobnjaka". Pokrećemo ga na jedan od načina:

Start > Programs > Accessories > Communications > New Connection Wizard  
Start > Settings > Network Connections (dvostruki klik) > Create a new connection

Na ovaj način ste pokrenuli "čarobnjaka" kojim započinje procedura kreiranja internet konekcije. Za nastavak treba kliknuti na dugme *Next*.

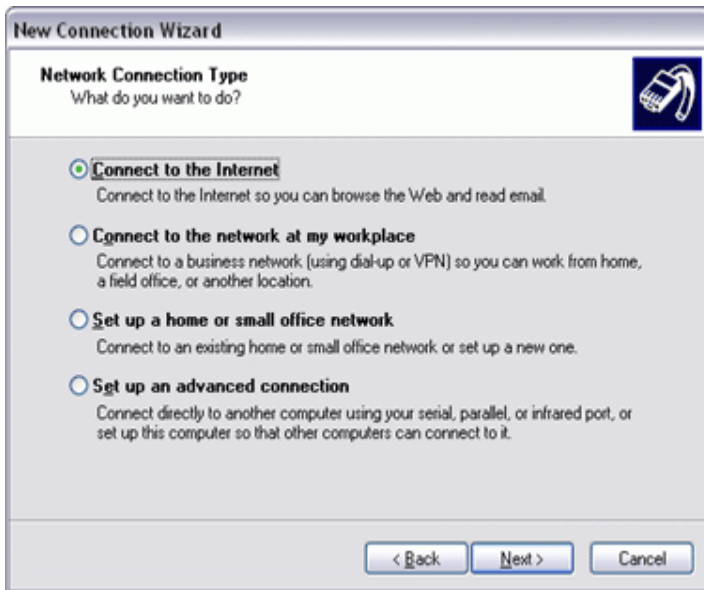

U drugom koraku treba izabrati prvu stavku od tri navedene. Za nastavak treba kliknuti na dugme *Next*.

U trećem koraku treba izabrati drugu stavku od ponudjenih tri. Za nastavak treba kliknuti na dugme *Next*.

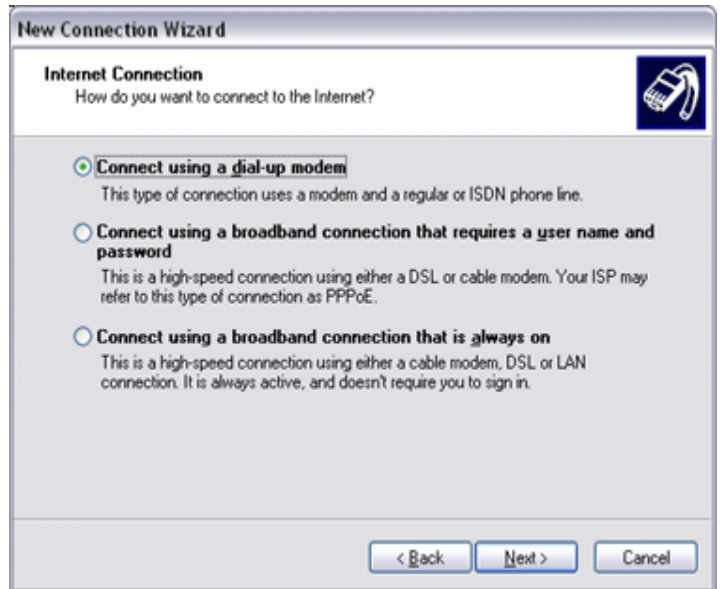

U četvrtom koraku treba izabrati prvu stavku od ponudjenih tri. Za nastavak treba kliknuti na dugme *Next*.

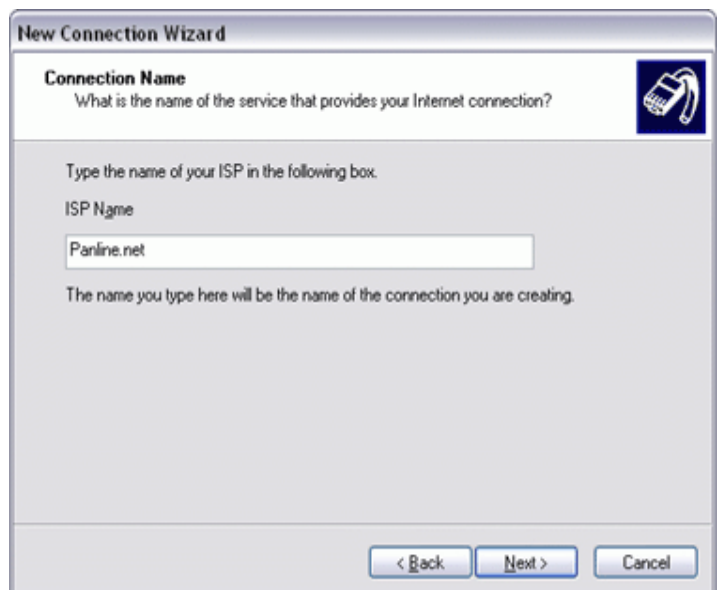

U petom koraku treba uneti naziv za konekciju koju upravo kreiramo. Da bi ste razlikovali konekcije međusobno, predložemo da iza imena provajdera u ovom slučaju Panline.net dodate i referencu [Novi Sad]. Izabrani naziv nije obavezan, pa možete konekciji dati i neko drugo ime. Za nastavak treba kliknuti na dugme *Next*.

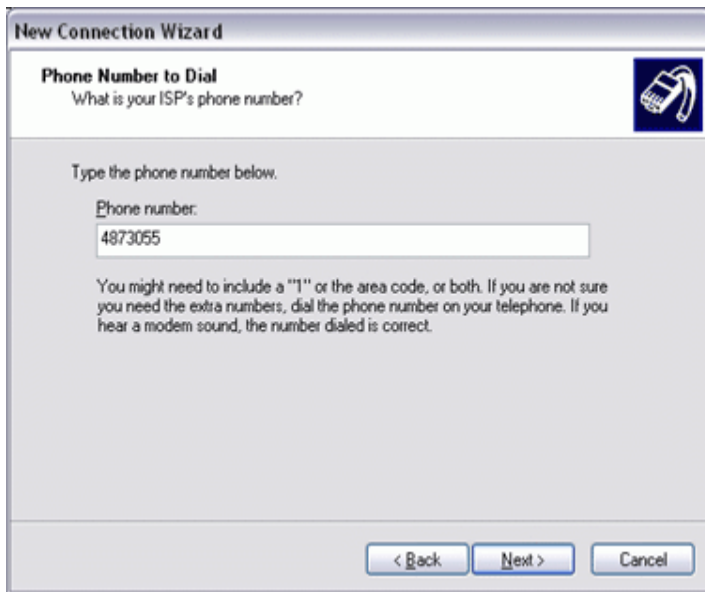

U šestom koraku treba uneti naš pristupni broj 4873055. Za nastavak treba kliknuti na dugme *Next*.

U sedmom koraku prvo treba uneti Vaše korisničko ime. U drugom polju treba uneti lozinku koju zatim treba ponoviti u narednom polju. Za nastavak treba kliknuti na dugme *Next*.

U osmom koraku se završava kreiranje konekcije, a označavanjem predviđenog polja kreirate ikonicu i na vašem desktop-u gde postaje lako dostupna. Za nastavak treba kliknuti na taster *Finish*. Ovim je procedura kreiranja konekcije okončana.

## 2. Podešavanje Outlook Express-a

Podešavanje Outlook Express-a započinjemo izborom *Accounts* opcije iz *Tools* menija. Na slici je prikazan ovaj izbor.

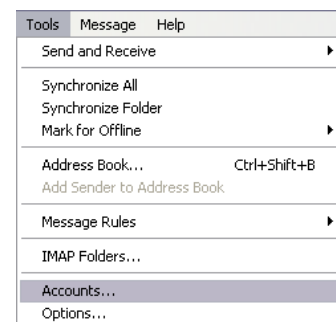

U narednom dijalogu treba izabrati opciju dodavanja novog mail naloga na način prikazan na slici:

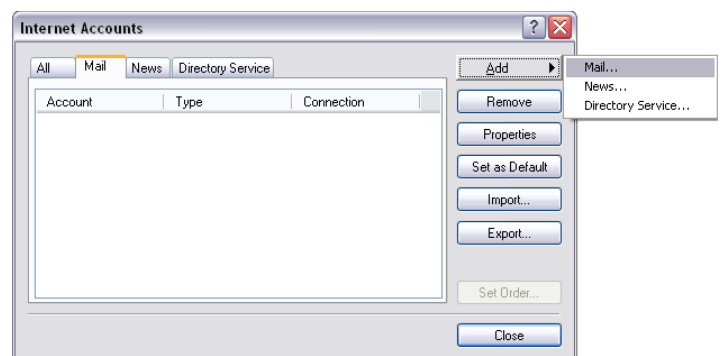

U dijalogu koji je prikazan na slici od Vas se očekuje da unesete ime koje želite da stoji u from polju svih poruka koje upućujete, odnosno to ime će videti primaoci vaših poruka kao ime pošiljaoca. Za nastavak kliknite na dugme *next*.

U narednom dijalogu je potrebno uneti korisničko ime. Unosi se u formi korisnicko\_ime@panline.net. Naredna slika prikazuje dijalog. Za nastavak kliknite na dugme *next*.

Naredni dijalog sadrži nazive *mail* servera. U prvom polju je potrebno uneti naziv: **pop3.panline.net**, a u drugom naziv: **smtp.panline.net**. Na slici je prikazana opisana situacija. Za nastavak kliknite na taster *next*.

Dijalog koji sledi namenjen je unosu podataka potrebnih za prijavljivanje na mail server. Potrebno je da u prvom polju unesete korisničko ime, a u drugom lozinku. Ne zaboravite da je Vaša email adresa najčešće oblika korisnicko\_ime@panline.net dok je ovde u prvom polju potrebno uneti samo korisnicko\_ime. Za nastavak kliknite na dugme *next*.

Stigli smo do poslednjeg koraka u kojem je potrebno kliknuti na dugme *finish*, dijalog je prikazan na slici. Ovim smo završili proceduru podešavanja Outlook Express-a.

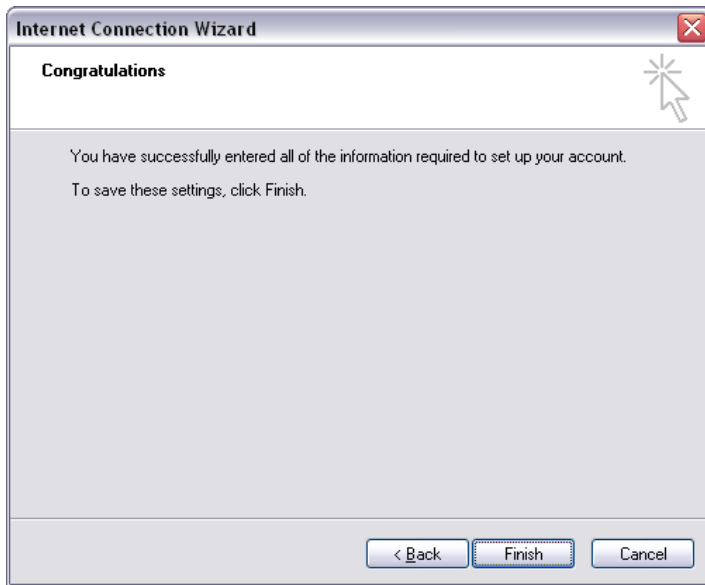

### 3. Podešavanje Mozilla Mail-a

Podešavanje Mozilla Mail-a započinjemo izborom *Mail & Newsgroups Account Settings* opcije iz *Edit* menija. Na slici je prikazan ovaj izbor.

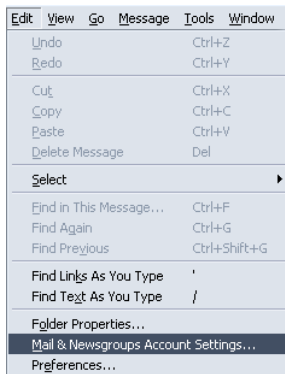

U dijalogu koji je prikazan na slici treba kliknuti na opciju *Add Account*.

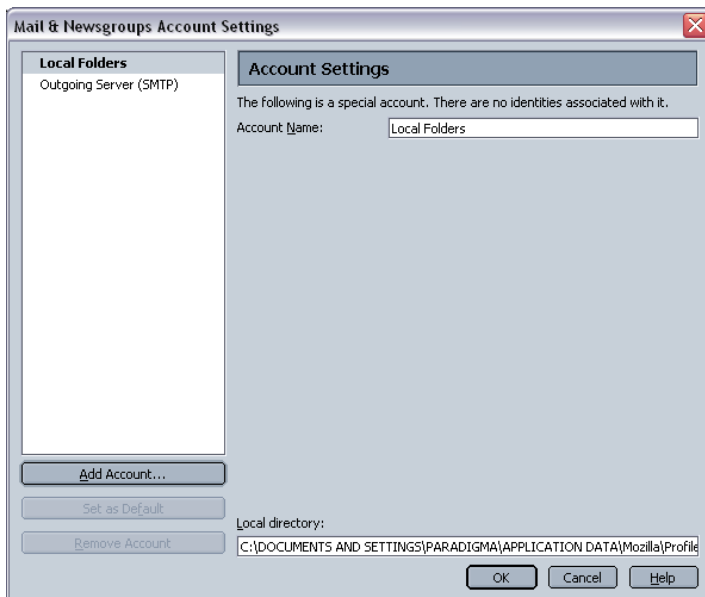

U narednom dijalogu izaberite (situacija je prikazana na slici) *Email Account*, a zatim kliknite na dugme *next*.

U dijalogu koji je usledio od Vas se očekuje da u prvom polju unesete ime kojim želite da se predstavite prilikom slanja pošte. Drugo polje popunite sa Vašom email adresom. Potom kliknite na dugme *next*.

U ovom koraku je potrebno uneti tip i naziv mail servera. Popunite ih prema slici, a zatim kliknite na dugme *next*.

U narednom dijalogu treba uneti korisničko ime. Obratite pažnju da je reč o korisničkom imenu za pristupanje pošti, a ne o vašoj email adresi. Korisničko ime je deo email adrese i prethodi simbolu @ i ostatku domena panline.net. Po unošenju korisničkog imena kliknite na dugme *next*.

U narednom dijalogu potrebno je dati opisni naziv za nalog koji ćemo upravo kreirati. Budući da možete imati/koristiti i više email naloga dobra praksa je da opis naloga uključuje kako naziv provajdera tako i ime ime naloga. Slika ilustruje naš slučaj. Za nastavak kliknite na dugme *next*.

Na samom kraju dobijate dijalog u kojem je zbirno predstavljeno sve što ste unosili pa ako nigde niste pogrešili možete završiti sa podešavanjem ako kliknete na dugme *finish*. U suprotnom potrebno je kliknuti na taster *back* onoliko puta koliko se želi vratiti u nazad i u odgovarajućem dijalogu uneti izmena. Na slici je opisana situacija.

## 4. Parametri za pristup

### Telefonski brojevi za pristup - V.90 i ISDN

Novi Sad 021/487-30-55

Srbija 042/110-660

### DNS serveri

Primarni 82.208.254.62

Sekundarni 82.208.254.63

Adrese DNS servera se dodeljuju automatski i za uobičajeno korišćenje ih nije potrebno ručno unositi. DNS serveri se ručno podešavaju na računarima u mreži ukoliko dele istu Internet konekciju

### Serveri za elektronsku poštu

POP3 pop3.panline.net

Secure POP3 pop3.panline.net, uz uključenu SSL ili TLS enkripciju

IMAP imap.panline.net

Secure IMAP imap.panline.net, uz uključenu SSL ili TLS enkripciju

SMTP smtp.panline.net

Webmail webmail.panline.net

### Korisnička WWW prezentacija

Adresa users.panline.net/~korisnik

Ažuriranje ftp server ftp.panline.net, direktorijum public\_html

Korisnik se za ažuriranje WWW prezentacije prijavljuje na FTP server uz unošenje korisničkog imena i lozinke

### Ostali serveri

FTP server ftp.panline.net

Proxy server proxy.panline.net, port 8080